Библиотека СОК

ТЕХНИЧЕСКИЙ ПАСПОРТ ИЗДЕЛИЯ

ДОБРОВОЛЬНАЯ СЕРТИФИКАЦИЯ

VALTEC

Производитель: VALTEC s.r.l., Via Pietro Cossa, 2, 25135-Brescia, ITALY

ПЛАНКА МОНТАЖНАЯ С ПРЕСС-ВОДОРОЗЕТКАМИ

Модель : *VTm.224*

VALTEC S.R.L. ГАРАНТИЯ 10 ЛЕТ

ПС - 46214

Паспорт разработан в соответствии с требованиями ГОСТ 2.601

ТЕХНИЧЕСКИЙ ПАСПОРТ ИЗДЕЛИЯ

1.Назначение и область применения

1.1. Монтажная планка с пресс-водорозетками предназначена для настенного подключения смесителей с расстоянием между осями присоединительных патрубков 150 ;100; 75 мм к металлополимерной и пластиковой трубе 16х2.0 с помощью пресс-соединения.

1.2. Водорозетки имеют муфтовые присоединительные патрубки с дюймовой резьбой G 1/2".

1.3. Водорозетки крепятся к монтажной планке с помощью болтов.

2.Технические характеристики

№	*Характеристика*	*Ед.изм.*	*Значение*
1	Номинальное давление для соединителей	бар	25
2	Максимальная рабочая температура для соединителей	ºС	115
3	Минимальная температура хранения	ºС	-30
4	Тип резьбы на муфтовой части		дюймовая по ГОСТ 6357, класс точности «В»
5	Размеры присоединяемых труб	мм	16х2.0
6	Материал корпуса фитингов		Никелированная латунь CW 617N
7	Материал уплотнительных колец штуцера фитингов		EPDM
8	Материал обоймы, фиксирующей гильзу		Полиэтилен PE
9	Материал пресс-гильзы фитингов		Сталь нержавеющая AISI 304
10	Тип пресс-насадки для инструмента		ТН по каталогу REMS
11	Вес	г	340
12	Материал пластины и болтов		Сталь Ст.3 оцинкованная 2мм
13	Усилие обжатия гильзы	Н	Не более 1200
14	Комплектация		Пластина-1; пресс-угольники-2; болты крепежные М8-2.

Паспорт разработан в соответствии с требованиями ГОСТ 2.601

3. Габаритные размеры

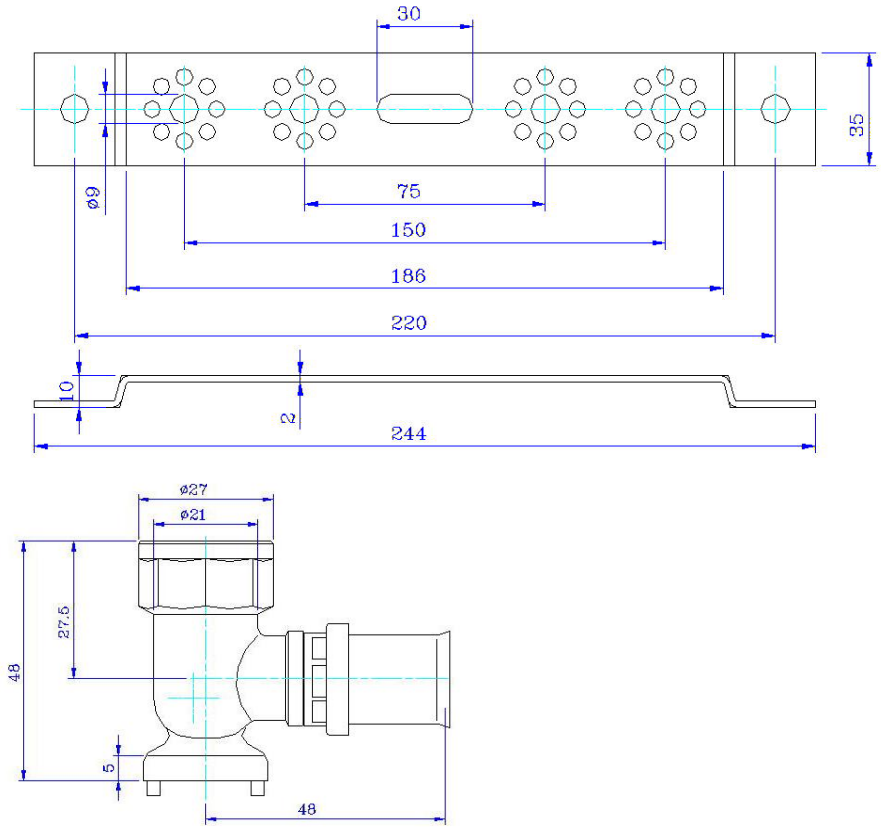

4. Рекомендации по монтажу

4.1. Закрепите водорозетки на планке с помощью прилагаемых болтов с учетом требуемого межосевого расстояния (150,100,75 мм) и направления подводящих патрубков (вертикальное, горизонтальное, под 45º).
4.2.На плоскости стены или перегородки сделайте перфоратором или дрелью гнезда для крепежных шурупов или распорных дюбелей.
4.3. Закрепите монтажную планку к стене.
4.4. Подготовка металлополимерной трубы к пресс-соединению выполняйте в следующем порядке:
-отметьте на трубе линию отреза;

ТЕХНИЧЕСКИЙ ПАСПОРТ ИЗДЕЛИЯ

- отрежьте трубу по линии отреза строго перпендикулярно, для чего рекомендуется использовать специальный труборез или ножницы;
- откалибруйте трубу и снимите фаску с внутреннего слоя трубы. Это требуется для того, чтобы не повредить уплотнительные резиновые кольца штуцера водорозетки.

4.5. Выполните пресс-соединение электрическим или ручным пресс-инструментом с насадками типа «ТН» (по каталогу REMS):
- наденьте трубу на штуцер водорозетки так, чтобы она была видна в контрольном окошке обоймы фитинга;
- выполните опрессовку;
- поверните головку пресс-инструмента на 30-90º относительно оси трубы и выполните повторную опрессовку. Это требуется, чтобы ликвидировать образовавшуюся после первой опрессовки овальность трубы и «защипы» на гильзе.

4.6. Присоединение смесителя к водорозеткам рекомендуется выполнять с использованием ленты ФУМ или монтажной полиамидной нити. Использование для уплотнения льна не допускается.

5.Указания по эксплуатации и техническому обслуживанию

5.1. Пресс – водорозетки должны эксплуатироваться при температуре и давлении, изложенных в таблице технических характеристик.
5.2.Не допускается эксплуатировать водорозетки без уплотнительных колец на штуцерах.
5.3. Смонтированные пресс-водорозетки не требуют дополнительного обслуживания.

6.Условия хранения и транспортировки

6.1.Изделия должны храниться в упаковке предприятия –изготовителя по условиям хранения 3 по ГОСТ 15150.
6.2.Транспортировка изделий должна осуществляться в соответствии с условиями 5 по ГОСТ 15150.

7. Утилизация

7.1.Утилизация изделия (переплавка, захоронение, перепродажа) производится в порядке, установленном Законами РФ от 04 мая 1999 г. № 96-ФЗ "Об охране атмосферного воздуха" (в редакции от 01.01.2015), от 24 июня 1998 г. № 89-ФЗ (в редакции от 01.02.2015г) "Об отходах производства и потребления", от 10 января 2002 № 7-ФЗ « Об охране окружающей среды» (в редакции от 01.01.2015), а также другими российскими и региональными нормами, актами, правилами, распоряжениями и пр., принятыми во использование указанных законов.

Паспорт разработан в соответствии с требованиями ГОСТ 2.601

7.2. Содержание благородных металлов: *нет*

8. Гарантийные обязательства

8.1. Изготовитель гарантирует соответствие изделий требованиям безопасности, при условии соблюдения потребителем правил использования, транспортировки, хранения, монтажа и эксплуатации.

8.2.Гарантия распространяется на все дефекты, возникшие по вине завода - изготовителя.

8.3.Гарантия не распространяется на дефекты, возникшие в случаях:

- нарушения паспортных режимов хранения, монтажа, испытания, эксплуатации и обслуживания изделия;
- ненадлежащей транспортировки и погрузо-разгрузочных работ;
- наличия следов воздействия веществ, агрессивных к материалам изделия;
- наличия повреждений, вызванных пожаром, стихией, форс - мажорными обстоятельствами;
- повреждений, вызванных неправильными действиями потребителя;
- наличия следов постороннего вмешательства в конструкцию изделия.

8.4. Изготовитель оставляет за собой право вносить в конструкцию изделия изменения, не влияющие на заявленные технические характеристики.

9. Условия гарантийного обслуживания

9.1.Претензии к качеству товара могут быть предъявлены в течение гарантийного срока.

9.2.Неисправные изделия в течение гарантийного срока ремонтируются или обмениваются на новые бесплатно. Решение о замене или ремонте изделия принимает сервисный центр. Замененное изделие или его части, полученные в результате ремонта, переходят в собственность сервисного центра.

9.3. Затраты, связанные с демонтажом, монтажом и транспортировкой неисправного изделия в период гарантийного срока Покупателю не возмещаются.

9.4.В случае необоснованности претензии, затраты на диагностику и экспертизу изделия оплачиваются Покупателем.

9.5.Изделия принимаются в гарантийный ремонт (а также при возврате) полностью укомплектованными.

Valtec s.r.l.
Amministratore
Delegato

ГАРАНТИЙНЫЙ ТАЛОН №_____

Наименование товара **ПЛАНКА МОНТАЖНАЯ С ПРЕСС-ВОДОРОЗЕТКАМИ**

№	Модель	К-во
1	*VTm.224*	
2		
3		
4		

Название и адрес торгующей организации _____

_____

Дата продажи _____ Подпись продавца _____

Штамп или печать торгующей организации *Штамп о приемке*

С условиями гарантии СОГЛАСЕН:

ПОКУПАТЕЛЬ _____*(подпись)*

Гарантийный срок - Десять лет (сто двадцать месяцев) с даты продажи конечному потребителю

По вопросам гарантийного ремонта, рекламаций и претензий к качеству изделий обращаться в сервисный центр по адресу: г.Санкт-Петербург, ул. Профессора Качалова, дом 11, корпус 3, литер «А» , тел/факс (812)3247750

При предъявлении претензии к качеству товара, покупатель предоставляет следующие документы:

1. Заявление в произвольной форме, в котором указываются:
   - название организации или Ф.И.О. покупателя, фактический адрес и контактные телефоны;
   - название и адрес организации, производившей монтаж;
   - основные параметры системы, в которой использовалось изделие;
   - краткое описание дефекта.
2. Документ, подтверждающий покупку изделия (накладная, квитанция).
3. Акт гидравлического испытания системы, в которой монтировалось изделие.
4. Настоящий заполненный гарантийный талон.

Отметка о возврате или обмене товара:

_____

_____

*Дата: «__»_____20___г. Подпись*_____